彩虹稿

中華民國一百零八年一月十日

第106期

洪國維

發行者：新北市汐止區白雲國民小學

地址：新北市汐止區民權街二段九十號

電話：02-26403909

發行人：洪國維

編輯：葉霜、李千惠、潘虹卉

賀！行動學習團隊參加教育部107年度行動學習優良學校選拔活動榮獲佳績

【資訊處訊】本校資訊團隊已連續七年參加教育部行動學習推動計畫，今年由洪國維校長領軍，於12月21、22日兩天，南下高雄參加107年度行動學習期末優良學校選拔活動。白雲團隊不論是在整年度的結案報告，或是動態擺攤成果展，皆獲得現場各級學校好評，更在活動第二天的頒獎典禮上，榮獲動態展覽「**最佳人氣獎**」與「**行動學習全勤獎**」兩個獎項，成績亮眼。



狂賀！本校榮獲新北市英語歌唱比賽東區特優、市賽佳作

【國際處訊】本校五年三班代表白雲國小參加新北市英語歌唱比賽榮獲東區特優、市賽佳作的佳績。自開學以來，五年三班的孩子近四個月的努力練習，他們用充滿活力的表現及悅耳的合聲詮釋經典歌曲 Do Re Mi，獲得評審們的青睞，更感謝趙民琴老師、楊舜評老師、陳彥豪老師及周彥君老師的悉心指導，讓孩子們有站上舞台展現自信的機會。





107學年度東區學生美展佳績

【教務處訊】新北市學生美術比賽成績優異，本校共9件作品獲獎，其中202朱泳蓁及301陳昀欣代表新北市參加國賽，得獎名單如下，感謝指導的老師並恭喜得獎的同學。



107學年度東區美展成績	
繪畫類	
202 朱泳蓁(低年級組第 2 名)	
301 陳昀欣(中年級組第 3 名)	
繪畫類佳作	
202 李安喬	302 李佳蓉
501 賴慈芸	
平面設計佳作	
301 黃聿圻	
漫畫類佳作	
301 舒竑昌	402 簡幸幼
503 林謙	

賀！本校七星區田徑對抗賽與班際大隊接力榮獲佳績！

【學務處訊】本校田徑隊與六年一班在10月底的七星區田徑對抗賽與班際大隊接力榮獲佳績！其中女子組三項接力皆破白雲全紀錄，更榮獲團體總錦標亞軍！六年一班也在競爭激烈的校際競賽中突破重圍，榮獲第二名，取得代表參加下學期市賽的資格。請給這些平時不畏風雨早起練習的小選手們掌聲鼓勵！感謝辛苦的田徑隊教練群以及全校親師生的支持！**【詳細獲獎名單請見P8】**



辦理金山區、萬里區、瑞芳分區新聞媒體公關研習活動

【教務處訊】本校於12月11日下午辦理金山區、萬里區、瑞芳分區新聞媒體公關研習，特邀請Now news新北特派記者陳志仁、創意家有限公司廖震環導演擔任研習講師，有效強化本區學校之新聞危機處理及輿情回應之能力，增進學校人員之媒體公共關係相關知能。



白雲書展又來囉！

【教務處訊】白雲國小的孩子愛閱讀，為彌補學區內書店數量不足之憾，增加學生多元閱讀來源，本校每年都會舉辦書展活動。本學期在10月31日至11月2日辦理一年一度的校內書展，學生們都非常的期待與熱烈的參與，家長們也與孩子一同選書，讓閱讀風氣瀰漫校園中。



環島閱讀列車靠站囉！

【教務處訊】本學期閱讀列車領先班級為501、403、202，閱讀是學習的基礎，也請家長共同鼓勵孩子多加閱讀，養成自主閱讀習慣。



英國文化導覽活動

【教務處訊】11月20日上午由瑞芳國小文教中心於本校辦理英國文化導覽活動，由五年級同學參與，從建築物、服裝、文學作品來認識英國多元文化面向，同學反應熱烈。





迎接108新課綱—教師專業成長研習

【教務處訊】因應未來108新課綱的實施，教務處特於11月28日下午邀請永福國小鄭博元主任進行新課綱宣講，同仁反應熱烈，充實自我準備面對教育現場的新革新。



當一位快樂的教書人—教師專業研習

【教務處訊】12月5日下午教務處邀請台北市永安國小黃國平老師演講：當一位快樂的教書人。分享自身正向的教學能量，期許同仁人人樂在工作，樂當教書人。



遠雄藝文蒞校採訪

【教務處訊】人文遠雄博物館2019師生聯展校園採訪團隊於12月14日週五蒞校採訪，針對今年主題一「飛」了解校內藝文課上課外，也針對白雲藝境、F5E課程、白雲小火車進行深度的介紹。

國北、台藝大教授蒞校指導教育實習生

【教務處訊】本學年度由國立台北教育大學心理諮商系謝曜任教授、陳淑芬教授及國立台灣藝術大學中國音樂系陳明晏教授不定期蒞校指導校內實習教師的教學演示，期許今年的實習教師人人早日成為正式教師，共同為教育而努力。





實習教師經驗傳承

【教務處訊】12月14日教務處邀請之前實習生蒞校與實習教師們相聚一堂進行教師甄選的經驗傳承，並由張夢麟老師與林廉琪老師進行教學經驗的傳承，反應熱烈，大家獲益良多。



107 學年度校內國語文競賽專題報導

今年度校內國語文競賽已於 12/18(二)~12/21(五)比賽完畢。感謝各位老師及家長指導，也恭喜得獎的同學。上台是一件不容易的事，不管有沒有得獎，每一位上台的選手都是值得肯定與鼓勵的喔。另外，經過一番激烈的評比後，本次獲得團體總錦標的班級分別是 **101、202、301、403、501 及 503**，請給予這些班級熱烈的掌聲鼓勵！



【動態項目】

項目	年級	第一名	第二名	第三名
說故事	一	103 秦唯寧	101 黃若恩	101 林若甯
說故事	二	202 李品嘉	202 林芠亦	202 劉瑞仔
說故事	三	302 陳湘綺	302 楊晏盈	301 周柏菲 303 吳睿安
國語演說	四	403 李承恩	403 曾致寧	401 馬瑩如 401 蔡聿綺
國語演說	五	從缺	501 陳樂恩	501 賴慈芸 502 李恩筑
國語朗讀	一	101 吳承學	101 瞿睿瑤	101 黃若恩
國語朗讀	二	201 戴晏青	202 劉家希	202 郭謹菲
國語朗讀	三	301 張晏晴	301 舒紘昌	303 趙依勳
國語朗讀	四	403 巫寬怡	403 邱靖涵 403 林軒綺	403 周嘉能 403 石歆蕾
國語朗讀	五	503 紀詠馨	502 李宥潙	501 賴慈芸
閩南語朗讀	三	302 陳韜羽	303 吳睿安	303 姚子芸
閩南語朗讀	四	401 林瑷羽	401 李文凱	403 高力尹
閩南語朗讀	五	501 陳樂恩	502 陳重佑	501 劉承循
客家語朗讀	三	從缺	302 謝佳育	從缺
客家語朗讀	四	401 張棋斐	從缺	403 倪浩鈞
客家語朗讀	五	從缺	502 謝羽丞	從缺
阿美語朗讀	三	301 李恩佑	303 黃惆 303 曾竑睿	從缺
阿美語朗讀	四五	503 田誼真	503 陳柏叡	從缺

【靜態項目】

項目	年級	第一名	第二名	第三名
作文	三	從缺	301 陳昀欣	301 李愉安
作文	四	從缺	401 包琇璞 401 蔡聿綺	402 紀彥丞 402 包琇婧
作文	五	503 吳亭誼	501 林姿伶	501 簡辰宇
寫字	四	403 王子歆	403 曾致寧	從缺
寫字	五	503 林謙	501 游柏翰	501 許逸凡
查字典	二	202 朱泳蓁	202 李安喬	201 李丞璽
查字典	三	303 曾少寬	301 石昀生	301 鄭心甯
查字典	四	402 陳宥捷	401 張棋斐	401 謝昕浩
字音字形	二	202 楊宥妘	203 洪紹庭	202 黃凡瑄
字音字形	三	303 黃忻凌	303 顏得晴	302 陳韜羽
字音字形	四	401 包琇璞	401 張棋斐	402 黃珮宣
字音字形	五	503 鄭允捷	502 黃奕宸	503 余杰達
硬筆字	一	102 蘇宥嘉	102 趙愛庭	101 林若甯
硬筆字	二	201 陳一帆	203 林奕甫	202 楊宥妘
硬筆字	三	301 施采君	301 李謙慧	301 游昀珊 303 蘇揚鈞
硬筆字	四	403 王品云	402 黃珮宣	403 蕭丞恩
硬筆字	五	503 吳亭誼	501 黃弘旻	502 力致嘉


字音字形比賽


查字典比賽


硬筆字比賽



閩語朗讀比賽


書法比賽


作文比賽


國語朗讀比賽


國語朗讀比賽

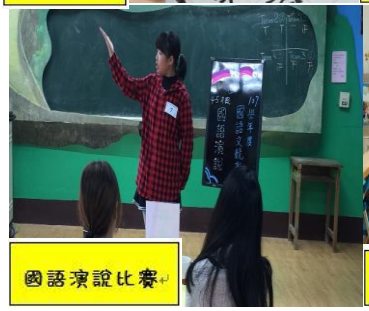
國語演說比賽


說故事比賽


客語朗讀比賽



說故事比賽

英語跨領域教學研習



【國際處訊】因應12年國教的趨勢，跨領域教學將是一項趨勢，對第一線的英語教師而言，如何融合英語及其他領域教學也是一種挑戰。為此，本校於十一月七日邀請台北市明道國小蘇照雅主任蒞校主講「英語跨領語教學」，蘇主任同時也是台北市國小英語輔導團團員之一，教學經驗相當豐富。近三個小時的經驗分享與課程實作，讓參與的老師都收穫滿滿。

沉浸式英語音樂協同課程



【國際處訊】107學年度開始，本校推動沉浸式英語教學計畫，在三、四年級實施英語音樂協同課程。音樂課程中，同時有音樂老師及英語老師一同授課，希望以英語為教學語言，幫助學生學習音樂領域的知識與技能。實行幾個月下來，學生能逐漸習慣以英語授課，老師們也能夠逐漸增加使用英語授課的比例。

沉浸式英語教學計畫教授入校輔導



【國際處訊】為推動沉浸式英語教學計畫，本校特別邀請相關領域之專家學者入校觀課指導英語音樂協同課程。音樂領域的專家教授為台北市立大學歐遠帆副校長，而英語領域的專家教授為政治大學英語系許麗媛副教授及國北教大兒英系的簡雅臻助理教授。每位教授都在觀課前後不吝給予許多實際的建議與指導，幫助我們在落實英語跨領域教學有很大的幫助。

沉浸式英語教學計畫訪視



【國際處訊】十一月二十七日本校辦理沉浸式英語教學計畫入校訪視，訪視委員為台灣師範大學英語系陳純音教授及國立台北教育大學音樂系楊淑媚教授。透過簡報介紹、入班觀課、行政人員、授課教師及學生訪談下，訪視委員仔細地了解本校的執行成果。兩位委員都提供了許多專業的意見，也大大肯定白雲推動沉浸式英語教學之成效。

寒假班開課囉！









【課輔處訊】一年一度的白雲寒假生活營又要開課了，今年課程從1月21日起至2月1日止，為期10天的課程，內容精彩可期，想要快樂過寒假、歡喜過新年的白雲孩子們，趕快來報名囉！

時間	星期一	星期二	星期三	星期四	星期五
8:00~8:40	晨光閱讀				
8:50~9:30	寒作指導	寒作指導	寒作指導	寒作指導	寒作指導
9:40~10:20					
10:30~11:10	大家藝起玩	大家藝起玩	戶外教學	動腦比一比	白雲體能王
11:20~12:00					
12:00~13:10	美食佳餚&夢遊仙境			美食佳餚&夢遊仙境	
13:20~14:00	寒作指導	寒作指導		寒作指導	寒作指導
14:10~14:50	手工DIY-溫馨小相框	白雲KTV		美食DIY-巧克力甜心串	白雲映畫館
15:10~15:50		桌遊遊戲			
16:00~16:40	閱讀越快樂			綜合活動	彈性活動
16:50~17:30	樂活運動				
17:40~18:20	溫馨接送~快樂回家				
備註	1. 本次寒假照顧班日期，1/21-2/1，共計10日。(2/4-2/8為春節連假不上課) 2. 校外教學共兩次，依屆時以通知單公告地點為主。				

行動學習全市分享會

【資訊處訊】本校於10月11日(四)舉行新北市行動學習全市教學觀摩會，與會貴賓除了來自全市各地的教育夥伴之外，新北市教育局教資科股長李力宇也蒞校主持當天的開幕式。觀摩會當天由洪國維校長介紹本校資訊科技融入教學的現況；教務處蘇文欽主任帶領貴賓校園實地走訪，資訊處陳淑蓉主任介紹本校行動學習團隊發展現況與軟硬體設備建置情形；行動學習師傅教師林廉琪老師分享Zenbo機器人融入教學的實例。







除此之外，此次活動的亮點莫過於參觀校園時由本校資訊小志工為與會來賓們示範操作空拍機與Zenbo機器人，對於白雲學生們熟練的操作技術，老師們無不由衷佩服！最後活動的高潮，由吳彥宗老師帶領教學觀摩會，本次觀課對象為本校503班學生，活動展現本校在資訊教育融入領域課程的成果。課前由吳彥宗老師與與會的教育界夥伴進行深度的說課討論，課中觀課可見到吳老師流暢地以資訊設備融入自然科教學，課後議課獲得與會夥伴熱烈且正向的回應，見證本校落實智慧校園、行動學習推廣的良好成果。

校際交流—參訪南湖國小智慧教室

【資訊處訊】本校於10月15日(一)前往台北市南湖國小進行校際交流，參訪該校智慧教室與數位天文館，由南湖國小教務處溫博安主任接待本校行政同仁，分享該校智慧教室建置與課程應用情形，帶領本校主任團隊體驗南湖數位天文台與VR太空飛行課程，希冀本校同仁能吸取南湖成功的行動學習推動經驗與硬體資源建置整合，應用轉化為白雲模式。





社群工作坊-密室逃脫在課程上之應用

【資訊處訊】本校於10月17日、11月14日各辦理一場社群工作坊一密室逃脫在課程上之應用研習，邀請宏鼎資訊教學團隊蒞校輔導，更有台北市明湖國小資優教師團隊遠道而來。期許未來課堂教室的面貌能更加多元，發展孩子的潛能。





HP hour of Code 入校進行程式教育推廣

【資訊處訊】本校與Hp惠普台灣公司合作，辦理【Hour of Code】一小時玩程式推廣活動，Hp公司共派了11名志工蒞校進行教育推廣，參與的班級為302班、502班、303班。課活的連結和運用，也帶領學生一起操作、分組競賽，挑戰不同等級難度的關卡，讓學生在遇到問題時，練習透過互相討論的方式尋求解答，一起協力完成挑戰關卡，學會帶得走的邏輯思維與行動學習能力。







新北市資訊科技教育成果展

【資訊處訊】本校於10月19、20日兩天協助承辦新北市行動學習成果展，不但在展場中推廣本校智慧校園環境美學空間、Tello飛行課程、Zenbo程式設計課程外，也分享目前本校行動學習融入教學的現況。今年度，自治市幹部們也一同前往活動會場共襄盛舉，除了到各個學校的攤位交流外，更擔任擺攤關主的重責大任，獲得民眾及教師們的大力迴響，更有助於孩子多元行動學習。





結合中研院學術資源 百萬無人機飛進校園

【資訊處訊】中央研究院環境變遷研究中心針對國內空氣污染進行長期研究，12月18日由張志忠副研究員帶領研究團隊到白雲國小針對六年級學生進行授課，結合自然、資訊領域課程，讓學生瞭解無人機飛行原理及空污對環境的影響；除了室內課程，更有無人機實際飛行，當無人機在操場起飛，吸引了其他年級的大小學生爭相觀看，後續也進行了小型無人機投籃遊戲，透過趣味化的競賽與實際操作，更瞭解無人機的原理。白雲國小鄰近中央研究院，許多學生是中研院教職員工子女，學校近幾年妥善利用周遭資源，盡力發展雙語及資訊教育，也期待導入中研院資源，規劃不同領域的學習內容，讓孩子擁有專業多元的學習力！








台灣教育科技展參觀活動

【資訊處訊】本校行政團隊於11月30日至世貿一館參訪第一屆台灣教育科技展，與參展企業、學校相互請益交流，讓與會的各處室主任更了解目前資訊教育的風潮，也體驗到科技文明引領全球教育圈的智慧時代來臨。



107學年度上學期藝術滿城鄉活動

【學務處訊】本學期10月2日全校四年級小朋友參加新北市教育局辦理之『藝術滿城鄉』戲劇表演活動—《胡小桃與他的朋友》讓孩子學習同理傾聽、平等對待、勇敢追夢等主題。



白雲公園開幕—森巴鼓熱力表演

【學務處訊】白雲公園於今年11月1日開幕，開幕典禮時新北市長朱立倫市長蒞臨現場剪綵致詞，新北市工程處也邀請本校森巴鼓社團進行開幕表演。在有杰老師的帶領下，小朋友表現有聲有色，開幕式在鼓隊表演的烘托下顯得熱鬧非凡。



城鄉交流夥伴學校計畫—數位家庭活動

【學務處訊】本校數位家庭交流活動已持續12年，今年交流學校為花蓮萬榮鄉西林國小，西林國小學生主要為太魯閣族小朋友，擁有相當豐富的自然人文可供小朋友學習。本校數位家庭活動的家長與老師們10月時已到西林國小做過交流，西林國小則於11月28日到本校回訪交流，在兩次的會談中確認了彼此課程與體驗活動，希望給予參加活動的小朋友更多不一樣精彩的內容。



用藥安全宣導

【學務處訊】4-6年級用藥安全宣導，邀請到新北市藥師公會的潘昱如藥劑師來主講，內容豐富，在這為大家複習用藥安全的五大核心能力：

一、與醫師、藥師做朋友。
二、領到藥品時應核對清楚。
三、清楚用藥方法、時間。
四、做身體的主人，拒絕誇大不實產品。
五、看病時要瞭解自己身體狀況、藥物過敏史及正在使用的藥物，並能清楚向醫師說明。

將你常看病或領藥的醫師、藥師諮詢電話列入通訊錄。






口腔保健宣導



【學務處訊】1-3年級口腔保健宣導，與高露潔公司合作，講師到校以有趣的動畫讓學生了解牙齒的重要性以及如何保護避免蛀牙發生，除了課程外，並帶來精美小禮物學生每人一份可以即刻開始做好口腔保健，養成餐後刷牙的好習慣。



視力保健宣導



【學務處訊】4-6年級視力保健邀請本校鍾佩紋護理師主講，除了讓大家知道目前學校的近視率從幼兒園剛上小一，就有30％學生近視；也叮嚀避免眼睛疲勞減少使用3C產品(電腦、電視、手機、平板、電子白板)每天總時間不超過一小時，多走進大自然與多運動，降低高度近視發生的可能性，只有一雙眼睛，要用一輩子，絕對不要因為一時貪玩，造成眼睛不可逆的負擔。



樂跑亞洲活動

【學務處訊】樂跑亞洲活動開學至今已經持續3個月，目前至11月份累計圈數前三名班級為3年3班、5年1班、2年3班；開學至今有申請兌換樂樂棒球302、樂跑寶藏籃球101和601、樂樂棒球501、白雲點數203、運動飲料203和602；鼓勵大家持續在下課時間樂跑樂走，累計圈數、儲蓄健康。



72週年校慶園遊會

【學務處訊】11月16日本校舉行校慶園遊會，雖然天空不作美，飄起綿綿細雨，仍不減來賓們的熱情踴躍出席參與。一開場就由本校森巴鼓隊帶來極具震撼力的演出，隨著鼓聲的節奏暖了在場每個來賓的心。

緊接著是MV舞蹈社小朋友帶來的動感熱舞，整齊劃一的隊形，搭配動感十足的音樂，展現出孩子們的熱情洋溢



與以往不同的是由於天氣的影響，各班級的攤會都改至班級教室前的走廊，各個攤位無不拿出壓箱寶，不論是在攤位的布置、販賣的內容與銷售的方法，都展現出白雲孩子的創意無限。

這場園遊會共有19個攤位，從小吃美食、飲料、文具、日常用品等吃喝玩樂樣樣都有，全部由親師生參與企畫、創作，運用課堂所學，設定販賣主題，自製攤位道具，規劃排班，負責販賣，除了賺取班級費用外，也讓學生更充分瞭解做中學的教育意義。

另外，今年的園遊會以減塑做環保為主題，各攤位不再使用一次性的免洗餐具，減少園遊會所產生的垃圾量。希冀透過這一小步的邁出，能將環保的種子深植於孩子們的心中，不僅僅是對環境的疼惜、愛護，也是珍惜資源、善用巧思的好時機，讓整個校慶園遊會展現本校環境教育的成果。



班際體育競賽

【學務處訊】2018年的尾聲，以熱血沸騰的班際體育競賽畫上完美句點，比賽是一時，友誼是永遠的，感謝與你比賽的每位對手，不論是汗水還是淚水，都給自己的全力以赴掌聲鼓勵；期許在比賽過後，下課還是相揪去運動喔！恭喜以下冠軍班級：








一年級	二年級	三年級	四年級	五年級	六年級
拍球	跳繩 30 秒	投籃接力	足壘球	樂樂棒球	籃球
101	202	303	因雨延後	502	603

七星區六年級田徑對抗賽暨校際大隊接力賽得獎名單











男童甲組	選手名單	比賽成績	名次
60 公尺	林瑞丞	9 秒 10	7
100 公尺	力致期	14 秒 24	3
200 公尺	黃弘昊	31 秒 39	5
200 公尺	張軒睿	31 秒 44	6
跳遠	力致期	3 公尺 79	7
跳高	林蔚恩	1 公尺 32	1
跳高	張軒睿	1 公尺 20	5
壘球	林蔚恩	43 公尺 33	7
鉛球	蔡允綸	7 公尺 71	7
4*100 公尺接力	陳柏叡.張軒睿.黃弘昊.力致期	57 秒 45	3
4*200 公尺接力	李齊軒.張軒睿.黃弘昊.力致期	2 分 04 秒 37	3

班際大隊接力	六年一班	4 分 23 秒 50	2	
女童甲組	選手名單	比賽成績	名次	備註
4*100 公尺接力	游嘉瑜.劉語芫.劉語芹.劉語芸	57 秒 71	2	破學校紀錄
4*200 公尺接力	游嘉瑜.劉語芫.劉語芹.劉語芸	2 分 4 秒 32	1	破學校紀錄
8*100 公尺接力	游嘉瑜.劉語芫.劉語芹.劉珞安 蕭詠諠.李恩筑.林祐萱.劉語芸	1 分 59 秒 38	2	破學校紀錄
60 公尺	李恩筑	9 秒 04	4	
60 公尺	劉語芸	9 秒 09	5	
100 公尺	劉語芹	14 秒 76	3	
100 公尺	劉語芫	15 秒 03	6	
200 公尺	劉語芸	30 秒 01	2	
200 公尺	劉語芫	31 秒 76	4	
跳遠	游嘉瑜	3 公尺 80	3	
跳遠	蕭詠諠	3 公尺 35	8	
跳高	黃依婷	1 公尺 19	4	
跳高	劉語芹	1 公尺 13	7	
壘球	廖昱昕	35 公尺 75	2	
壘球	周子蕙	29 公尺 28	8	
鉛球	吳季澐	6 公尺 44	6	

情緒表達與人際探索團體

◎高年級—我的祕密花園

【輔導處訊】本學期由國北教大心諮系李欣舫實習心理師及陳雪芳老師於社團時間開設「我的祕密花園團體」，帶領高年級的學生從活動體驗與團體互動中覺察自我情緒與人際的變化，參加的孩子都感到收穫很多。



◎中年級—超人特攻隊小團體

【輔導處訊】本學期由呂欣憶老師、李宜芳實習教師、連瑞芬實習教師精心規劃小團體成長課程，以「超人特攻隊」為主軸，藉由合作遊戲及團康活動，讓孩子探索個人特質與能力。





志工成長進修活動—茶文化體驗

【輔導處訊】107年12月4日輔導室於天然茶莊辦理志工成長一日活動，由天然茶莊男主人教導志工們製茶體驗，透過一日的活動不僅增進對茶文化的了解，也增進志工們情感交流，感謝志工們平日對學校的付出。



高齡者體驗活動課程

【輔導處訊】107年11月12日邀請老五老基金會蒞校進行敬老講座，由校內五年級學生共同參與。活動中也有2位高齡者擔任助教與關主，不僅讓學生了解老人的身心發展，更透過實際體驗課程，提升學生對老人的關懷，進而付諸實際的敬老行動。





台北市輔導主任群組蒞校參訪交流

【輔導處訊】107年12月6日由台北市輔導主任第四群組(中正、萬華區)蒞校參訪。過程中由蘇文欽主任報告白雲學校發展、高世杰主任分享數位家庭活動、葉霜主任分享學校輔導工作推廣情形，透過縣市間的交流與回饋，讓與會的主任們皆收穫滿滿。





11月份品德之星-責任	
101	范宇辰
102	楊傑勝
103	陳楷諺
201	李品正
202	郭彼恩
203	李家羚
301	蕭宇浩
302	陳羿安
303	姚子芸
401	廖佳彧
402	李哲歌
403	林軒綺
501	陳樂恩
502	陳妤瑄
503	吳亭誼
601	張軒睿
602	潘柏雅
603	張軒語

10月份品德之星--合作	
101	汪政瀚
102	張忻媛
103	沈玉樹
201	吳睿甯
202	李品嘉
203	余杰羲
301	陳昀欣
302	黃奕勳
303	林定勳
401	林璟羽
402	孫翊亭
403	陳翊源
501	林祐萱
502	黃奕宸
503	林芷安
601	劉語芫
602	王子謙
603	李佳榮

兒童權利公約宣導

【輔導處訊】《兒童權利公約》是一項有關兒童權利的國際公約，保障兒童在公民、經濟、政治、文化和社會中的權利。11月27日兒童朝會由自治市社會局學生向全校師生宣導兒童權利公約的重要性，任何人都應該要了解兒童權利公約的相關內容。





白雲國小愛閱 Family—閱讀悅有趣

【輔導室訊】親子共讀活動在白雲國小已推廣三年了，透過「白雲國小愛閱 Family」FB 活動專業平台讓家長們有機會分享親子共讀經驗與相關活動，每個孩子與父母共讀照片更是每個家庭最令人感動與溫馨的畫面，誠摯的邀請更多的家長一同加入親子共讀的行列哦！















愛・溝通・教養--親職教育講座

【輔導室訊】本學期安排 2 場親職講座，當天出席的家長非常踴躍，不但顯示出白雲家長們的學習力，也傳達願意為家庭創造幸福的努力。2 場講座說明如下:

※時間：107/10/13(六)上午 10:00—12:00
※講題：用繪本故事陪孩子談「情」說「愛」
※講師：歐玲瀞老師
※內容：藉由親子一同聽故事與活動體驗，學習親子共讀的策略與方式，進而享受親子共讀的樂趣。



※時間：107/11/8(四)晚上 7:00—9:00
※講題：用繪本故事陪孩子談「情」說「愛」
※講師：跟阿德勒學正向教養
※內容：提供阿德勒心理學為基礎的正向教養方式，讓孩子有動機自己改變行為。



前庭樹苗種植，美化環境兼具環境教育

【總務處訊】前庭小火車區為本校重要教學場域之一，而其旁的花圃更為重要的美綠化要地，為使校內環境更加優美，本校於9月份向新北市景觀處申請苗圃總計116株，分別於前庭四座花圃、明心樓前榕樹下苗圃及碗型花器，分別種植了桂花、射干、金露花、薰衣草、迷迭香等植物，除了美化校園外，更結合一年級學生與特教班學生共同種植，讓小朋友從小體會美綠化與環保教育的重要性，自小紮根，讓自己親手種植的小樹苗與小朋友共同長大，並將環保教育融入課程之中。



地下室環境整理，提升校園環境與衛生

【總務處訊】本校地下室教職員停車場後側因長年堆放置物櫃與大型物品，為提升校園衛生及改善校園空間，本校逐月清理校園各地方大型廢棄物，提升校園環境與衛生。

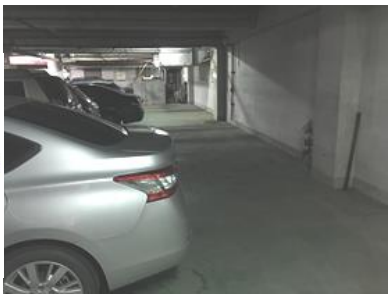

觀心樓南側牆面美化工程完工

【總務處訊】觀心樓南側廁所圓形牆面因年久失修，導致磁磚於平日及颱風天容易剝落，影響校園親師生安全，本校結合申請瑪莉亞颱風災損工程經費，並另案申請觀心樓南側牆面美化工程經費，統包發包此一工程，分別於南側圓形牆面原有磁磚拆除外，更結合本校飛機、小火車與世界地球村等景點意象，學習城堡等要素，繪製於南側牆面，並加上翱翔天際之老鷹，白雲國小校名等精神標誌，除了解決校園安全外，更美化了校園。



參訪午餐供應廠商第一食品有限公司

【總務處訊】為使本校午餐食材食用讓親師生，本校特於11月1日進行第一食品有限公司訪廠，並參觀食材進貨、烹調、餐飲烹調人員健康檢查、烹調方式與廚餘流向：各面向進行抽查，並針對食材裁切、水果清洗流程檢查，希望能給予學生擁有色香味美兼具安全與營養之午餐。



自衛消防編組研習與環境教育研習

【總務處訊】提升防災效能與環境教育知能，本校特於10月26日(週三)進行此兩項研習，委由進行防災管理人總務處鄭主任帶領本校同仁進行消防演練，會中針對通報班、搶救班、避難引導班進行演練，期望本校同仁能遇到緊急火災情況時，能自救與救人。而每年固定的環境教育研習，本次則聘請荒野保護協會的講師蒞臨本校進行「無毒家園」演講，提升校內同仁無毒生活知能，讓生活更加健康與環保。







白雲號及碧雲號整修

【總務處訊】白雲號及碧雲號自102到校以來，已多年未整修，為使校園設備維持良好狀態，供各項活動使用，本校特於107年8月份將白雲號進廠維修與保養，而碧雲號則進行鐵軌維修，經過重新噴漆與鐵軌修繕，兩台火車幾乎為全新狀態，讓小朋友搭乘更加舒適與安全。

營養教育宣導--提升學生「食」的知識

【總務處訊】為讓各年級小朋友能吃得更健康，本校特於12月11日兒童朝會時間進行健康體位與均衡飲食宣導，本次宣導為上將食品有限公司營養師蒞臨本校演講，在營養師細心的講解之下，並結合各種獎勵活動，本校2-6年級學生學到各種營養知識，讓自己吃得更加健康。





萬聖節裝扮活動



一年一度的萬聖節又來了！英語課後班在10月底時舉辦了萬聖節活動，學生們精心裝扮成各種角色，在校園中巡禮，模樣十分可愛！





幼兒園校外教學



【幼兒園訊】秋高氣爽正是適合出遊的好時光，幼兒園於11月13日帶著小朋友到京華城的騎士堡，首先跟著大姊姊了解堡內玩樂的安全注意事項，才能玩得開心又安全。第一個活動是品格小劇場《一二三！石頭人》，利用故事和遊戲，獲得潛移默化的品格學習，讓孩子們了解感恩。接著讓小朋友在有靜有動的環境裡自在遊戲。例如：滑梯、球池區、攀爬區、空氣槍區、旋轉木馬區、大肌肉體能活動區、小肌肉教具操作區以及繪本區。

每個小朋友都玩得好開心，直到要回家了還依依不捨，還問老師下次何時再去玩，也度過了快樂的一天！









維護幼生身體健康，進行各項身體檢查

【幼兒園訊】每年幼生入學時，為維護兒童健康，及落實早期發現，把握黃金治療期之目標，幼兒園都會進行身高體重測量、聽力、視力、齲齒及兒童發展檢核，目的是希望儘早發現問題，並仰賴父母的配合，使孩子能愈早得到矯正與治療。

兒童是國家未來的主人翁，而六歲之前更是兒童神經系統發展的黃金時期，輕忽不得。及早發覺，便能及時給予治療及療育課程，矯正或減輕其日後問題。





107學年度寒假簡曆	
日期	工作事項
1/18(五)	休業式(12：00放學)
1/19(六) ~1/24(四)	數位家庭活動
1/21(一) ~2/1 (一)	寒假生活營
2/11(一)	開學註冊日 正式上課

